PROPERTY OF ACKU

ACKU Information Centre

رهبر و شعار
دخدای ج رضا مو هدف ،
حضرت محمد (ص) مو رهبر ،
قرآن کریم مو قانون ،
فی سبیل الله جهاد مو لار ،
دخدای ج پدلارکی شهادت مولوړ هیله ،
وحدت مو قوت استقلال مو عزت ،
شرعی حجاب مو سنت دی .

ومانند کسانی مباشید که پراکنده
شدند واختلاف کردند
بعد از آنکه آمد ایشانرا حجت ها
وآن گروه ایشان راست عذاب بزرگ .
آل عمران ۱۰۵

جریده وحدت اسلامی

ارگان نشراتی اتحاد اسلامی مجاهدین افغانستان

پرله پسی گنه (۱۳۶) نهم کال (۲۶) گنه دوشنبه د ۱۳۶۹ هـ ، ش کال دمیزان (۳۰) د(۱۹۹۰) م کال داکتوبر (۲۲)

برادر مجاهد قاضی محمد امین وقاد در جمع سائر رهبران جهاد در ضیافت خاص رئیس دولت موقت اسلامی افغانستان اشتراک نمود

روزپنجشنبه ۲۶ میزان مطابق (۱۸) اکتوبر ضیافت خاصی ازطرف جناب محترم رئیس دولت موقت به مناسبت پذیرائی ازاحمدشاه مسعودوسائررهبران جهاد دراسلام آباد برگزارشد درین ضیافت رهبران جهادچون برادرقاضی محمدامین "وقاد" رهبر داعیه اتحاد اسلامی مجاهدین افغانستان ،استاد عبدالرب رسول "سیاف" صفحه (۸)

در حاشیه جلسه قوماندانان جهاد و سفر احمد شاه مسعود به پاکستان

درین اواخربا انتقاد ازینکه دولت موقت مجاهدین کارموثری جهت استحکام جهادوتوسعه فعالیت های سیاسی انجام داده نتوانست ودرعمل هیچ نوع ابتکار نداشته وبه بن بست رسیده است ، سران چهار تنظیم جهادی بخاطر ایجاد تحریک مفیدواتخاذ تصامیم مشترک وبدست گرفتن ابتکارعمل بین هم جلسات اختصاصی دائرنمودندهنوزبه فیصله صفحه (۸)

حل بحران خلیج فارس از طریق مذاکرات سیاسی ممکن نیست

صفحه (۶)

تحلیلی پیرامون حل قضیه افغانستان

صفحه (۲)

سرمنشی ملل متحد از اعزام هیت به اسرائیل موقتاً صرف نظر نمود

چندروزقبل رژیم صیهونستی اسرائیل بپیروی ازجنایات قبلی اش طی یک حمله وحشیانه درمحوطه مسجد اقصی بیست نفرازمسلمانان فلسطینی رابقتل رسانید. دربرابرچنین اقدام اکثرکشورهای مسلمان وتمام آمت اسلامی عکس العمل شدید نشان داده خواستبار محکومیت اسرائیل و رسیدگی قانونی سازمان ملل متحدوشورای امنیت درین زمینه گردیدند که بلافاصله جلسه شورای امنیت سازمان ملل جهت بررسی قضیه وبخطر افتادن جان ومال مسلمانان فلسطینی درسرزمین های اشغالی وپایمال شدن حقوق انسانی آنها دائرگردیدوبرای اولین بارپس ازسال ها شورای امنیت خلاف فیصله ها وتعاملات قبلی به اتفاق آراء قطعنامه ای رابه تصویب رسانیدودرآن اقدام رژیم اسرائیل راتقبیح نموده وخواستار پیگیری قانونی قضیه شدندکه جهت انجام بررسی موضوع هیئتی ازطرف شورای امنیت صفه (۶)

دیدار وزیر دفاع امریکا از روسیه وملاقات وی باگورباچوف

صفحه (۸)

زاهد ابراهیمی د شهیدانو د کاروان لار وی.

اتم مخ

۱۵۲ نفر به اتهام قتل رئیس پارلمان مصر دستگیر شدند. صفحه (۸)

دکمبودیا اوافغانستان سیاسی اوپوځی شباهتونه

صفحه (۲)

سرمقاله

اوه منفی یو زورور دی، که اوه منفی څلور؟ اوکه یوهم نه؟

دادریاضی کومه معادله نه ده، اونه یی ځواب کوم محاسبوی تحلیل غواړی دازموږیوه سیاسی اوملی ستونزه ده ، چی په حسابی الفاظوا واصطلاحاتو انځورشوی ده اوهغه داسی چی :

دادولس کاله کیږی، چی زموږداولس جهادی فعالیت په اووسترواوکوچنیوسیاسی اودکانونواو منظموکی رانغښتی دی، کله کله یی دځینووجوهاتو اوارتیاووله مخی په کمیت کی څه کمی، زیاتی هم شوی دی، خوچی مطلوب اغیزیی نه دی پری ایستی نوبیا یی دکیفیت پرموثریت تینګارشوی دی، خو هغی هم څه نتیجه ځکه نه ده ورکړی چی ددخیلو (۸) مخ

جریده
وحدت اسلامی

ارگان نشراتی اتحاد اسلامی مجاهدین افغانستان
موسس : قاضی محمد امین" وقاد"
سال تاسیس : جوزا سال (۱۳۶۱ هـ ، ش)
صاحب امتیاز : اتحاد اسلامی مجاهدین افغانستان
ادرس : صندوق پستی نمبر (۱۰۳۲) یونیورستی تاون پشاور .
تلفون : (۴۲۳۲۸)

دکمبودیا او افغانستان سیاسی اوپوځی شباهتونه

دکمبودیا ځپلی اولس هم دا یوولس کاله زموږ په څیر دکمونستی پر...ږ تون شپی سبا کوی، او دکمونیستی ناروا وودا و- سپنی نینی چیچی کمبودیا یان هم دکمونیست واکمن ټولی درانسکور ولوله پاره مقاوم غورځنگونه لری، خو زموږ په څیر اوه، اتدا و..... نه بلکی دری، او دا یوولس کاله کیږی چی دکمونست رژیم درا پرځوولوو سچار کوی . .

او س او س چی دوا روستر ځوا کونو دنړی دا ولسونو دویش پر عا دلانه بهیر غوږ و نه ترپخوا زیات سره نژدی کړی دی، دملگر یو ملتو په خوله یی دکمبودیا د خلکو دبرخلیک ټاکنه داسی وکړه ، چی :

ددی له پاره چی دویتنام گوډا گی کمونیست ټولی هم دهیوا د په سبا نی برخلیک کی بی برخی پاتی نه شی او د رژیم دریوا ړه مخالف گوندونه هم دخپلو یوولس کلنو وسله وا لو هڅوا ومبارزو یوخه میوه وڅکی، نو دیوی دیارلس کسیزی عالی شوری تشکیل یی داسی منظور کړ ، چی : شپږ کسه به ددریو مخالفو گوندونو نمایندگی کوی او شپږ کسه به په یوا ځی ځا ن د واکمن کمونیست نمایندگا ن وی، یعنی نیم پر نیمه حقوق ورکړل شول چی ترنظامت لاندی یی عمومی انتخابات وشی او دیارلسم غړی به هم د مخالفو گوندونو په ونډه کی شمیرل کیږی . .

دکمبودیا ددغه راز برخلیک ټاکنی په څیر نی سره دنسبی شباهتونو له مخی زموږ خپل سیاسی برخلیک هم دغوروو بریښی داسی چی :

له یوی خوا که زموږ نا عاقبت اندیشا نه افراطی ډندوری چی هله نن د نجیب نسکوریدو نکی دی او نن جلال آباد او خوست ایلیدونکی دی زموږ د پوځی مورال دټیټید و سبب شو ؛ نو له بل پلوه په خپله نجیب هم زموږ دسیاسی کمزوری امید پا یی ، په داسی حال کی چی ترلوړو دعووا وجگړو پر ځای موږ باید خپل منځی پیوستون او یوښت ته ځیر وای . .

دا وخت دنړیوا ل سیاست له پا ره دخلیج کشا لـه

(۶) مخ

تحلیلی پیرامون حل قضیه افغانستان

خوانندگان محترم طوریکه اطلاع دارند درمورد حل قضیه افغانستان از طرف صاحب نظران سیاست مداران ، وکارشناسان منطقوی وجهانی نظریات وپیشنهادات مختلفی ارائه شده است .

ازجانب دیگر حکومت عبوری واکثر تنظیم های جهادی مقیم پاکستان وایران به نوبه خود درباره حل قضیه افغانستان طرح وپیشنهادخویش را مطرح نموده اند، ضمنا " رژیم حاکم برکابل نیز طرح خاصی را براساس صوابدید ومصلحت خویش عرضه نموده که به شکلی از اشکال دولت شوروی درمستوای سیاسی ونظامی از طرح کابل حمایت جدی نموده ومینمایند .

بنده درین مختصر بیان دارم طرحی ارائه دهم ویا اینکه درباره طرح های دیگران تحلیل وتبصره ای به تصویر بکشم . بلکه سعی مینمایم ضمن بررسی اوضاع جاری حاکم برجهاد وچگونگی تلاش های سیاسی ونظامی اخیر نظر سران ومسئولین جهاد را به چند مطلب اساسی جلب نمایم .

بعد از فرار وخروج قوای نظامی روس از افغانستان سران جهاد ودوستان منطقوی انقلاب روی این نقطه پافشاری داشتند که لازم است درچنین موقعیتی مجاهدین وکلیه تنظیم های جهادی درچارچوب تشکیلات دولت موقت منسجم ومتشکل شوند وهرچه سریعتر سعی نمایند تا دولت موقت تشکیل گردد براساس برداشت فوق بغرض تشکیل نظام وقیادت واحد به سطح جهاد از طریق شورای مشورتی دولت موقت تشکیل شد .

پس از تشکیل دولت موقت امید این بود که تمام مسئولین جهاد درچارچوب دولت موقت جمع شده وبه این طریق خلای سیاسی وقیادی جهاد رفع گردیده مجاهدین درچنین شرائط حساس به هدف نهائی (تشکیل حکومت اسلامی) نائل خواهند شد ؛ اما دراثر بی توجهی بعضی از سران ونبودن قاعده ولایحه اساسی حکومت موقت موفق نگردید تا تمام قوت ها ونیروهای جهادی را جذب نماید و آهسته آهسته دولت موقت به طرف محدودیت وانحصار خاص کشانده شد ، ویکی از تنظیم های هفتگانه عضو دولت نیز عضویت خویش را در دولت موقت به حالت تعلیق قرار داد . بعد از پدید آمدن چنین تحول در روند سیاسی جهاد بعضیها چنین میگفتند که دولت موقت واجد شرایط نبوده باید دولت جدیدکه در آن همه اقشار ونهادهای جهادی واسلامی حضور داشته باشد تشکیل گردد .

عده ای میگفتند که دولت موقت صرف برای مدت شش ماه تشکیل گردیده تا از طریق برگزاری انتخابات حکومت نسبتا " قانونی جدیدی را بوجود آورد حال که چنین نشده است دیگر این دولت حیثیت قانونی ندارد وجعلی وتقلبی است .

درمجموع همه تنظیم های جهادی درباره وجود دولت موقت بعنوان نیاز مبرم وضرورت حیاتی جهاد ودرمرحلهٔ فعلی اتفاق نظر داشتند ودارند .

منتهی هرکدام مطابق پالیسی ودیدخاص خویش درین باره طرح وپیشنهاد داشته اند ، بطورمثال طرح حزب اسلامی آقای حکمتیار درباره تشکیل حکومت موقت که برای همه قابل قبول باشد برگزاری انتخابات آزاد در داخل افغانستان ودرکمپ های مهاجرین مقیم ایران وپاکستان است . طرح شش تنظیم عضو دولت موقت درباره تشکیل یک دولت موقت نسبتا "قانونی تشکیل شورای اهل حل وعقد ولویه جرگه اسلامی از تمام ولسوالی ها طبق خواسته خود مردم به شکل نیمه انتخابی وانتصابی است . طرح حزب وحدت وعده از تنظیمهای اهل تشیع مقیم ایران نیز برگزاری انتخابات آزاد به همکاری ونظارت سازمان ملل متحد ، پاکستان وایران است وعده ای براین باورند که رهبران تنظیمهای جهادی باهم متحد نمیشوند بهتر است قوماندان های جهاد در داخل باهم کنار آمده درباره تشکیل نظام وقیادت واحد تصمیم گیری نمایند .

با وجود ارائه طرح ها وپیشنهادات فوق نه حزب ائتلافی شیعه افغانی مقیم ایران بنام شورای ائتلاف نه گانه که تلاش میشد در یک تشکیل بنام حزب وحدت جمع شوند از هم متلاشی شده چهار تنظیم در حزب وحدت باقی ماندند وپنج تنظیم دیگر با حفظ اسم قبلی (شورای ائتلاف) فعالیت جداگانه را آغاز نمودند دولت موقت وتنظیم های هفتگانه مقیم پشاور نیز دچار اختلاف شده از شش تنظیم باقی مانده در دولت موقت سه تنظیم با حزب اسلامی آقای حکمتیار که از دولت موقت خارج شده بود پیمان جداگانه نمودند به این خاطر که دولت موقت دیگر قادر نیست فعالیت وابتکاری را براه اندازد بهتر است طرح وپلان نظامی مشترکی بخاطر انجام عملیات وسیع علیه کابل براه انداخته واین تنها راهی است که مجاهدین قادر خواهند شد رژیم کابل را سرنگون ساخته خود بجای آن حکومت اسلامی تشکیل دهند .

صفحه (۷)

مبارزات ملت مسلمان کشمیر و مائدات ننگین استعماری

کشمیر نامی است که بر منطقه شمال غربی سلسله جبال معروف جهان (همالیه) اطلاق شده است، که منطقه بطول ۸۴ میل و مساحت معادل ۱۹۰۰ میل مربع میباشد، جغرافیه‌دانان کهن چنین نگاشته اند که کشورگشایان بزرگی مانند اسکندر مقدونی و چنگیزخان نتوانستند این منطقه را فتح نمایند، و هم مجاهد کبیر سلطان محمود "غزنوی" از فتح آن عاجز آمد و لذا ورود اسلام به این منطقه تا قرن ۱۴ میلادی به عقب افتاد. افتخار فتح این منطقه در تاریخ بنام شاه میرزا سواتی ثبت و درج است. او توانست در سال ۱۳۳۵ میلادی مطابق ۷۳۵ هجری یک حکومت اسلامی در دره کشمیر برپا کند تا اینکه امپراطوری مغل حکومت شاه میرزا را ضمیمه سلطه خود کرد از آن زمان به بعد با تاریخ امپراطوری مغل یکی شد و تا زمان سقوط امپراطوری مغل بدست بریتانیا بدین شکل باقی ماند. میتوان گفت که از این زمان به بعد بود که مشکل فعلی کشمیر پدید آمد و تا به امروز ادامه دارد انگلسها از آغاز قرن سیزدهم به عنوان بازرگان در منطقه جنوب آسیا رفت و آمد میکردند و آغاز قرن نزدهم منطقه را تحت نفوذ خود در آوردند. از آن زمان به بعد امارت موجود در مناطق مختلف شبه قاره هند برحسب ارتباط با قوای اشغالگر بزرگ و کوچک می شدند. ایالت جمو کشمیر شکل فعلی خود را در سال ۱۸۴۷ میلادی پیدا کرد در این تاریخ، بریتانیا دو معاهده "لاهور" و "امرتسر" که بعد از پایان یافتن جنگ های که بنام جنگ سک ها معروف شد، به امضا رسید کشمیر را به حاکم جمو، یعنی مهاراجا گلاب سنگ تسلیم کرد.

باید گفت که ساکنان کشمیر در همان زمان مانند امروز اکثریت مسلمانان بودند بدین ترتیب برای نخستین بار در تاریخ اسلام در هند یک اکثریت مسلمان زیر سلطه حکومت یک اقلیت غیرمسلمان در می آمد.

کشمیر در تمام طول سیطره بریتانیا بدین منوال باقی ماند رابطه مسلمانان با هندوها درین مدت در نوسان بود آنها در جنگ استقلال از بریتانیا در کنار هم جنگیدند. اما به دلیل اختلاف های مذهبی روابط آنها به ضدیت انجامید و مسلمانان خواستار تشکیل یک کشور مستقل برای خود در منطقه شدند. مسلمانان نخستین قیام خود علیه اشغالگران انگلیسی هند را در سال ۱۸۲۰ م برپا کردند اما در در اخراج انگلیسها از سرزمین خود شکست خوردند در سال ۱۹۰۶ جامعه مسلمانان تاسیس شد و با همکاری حزب کنگره هند خواستار استقلال این کشور شدند. بیش از این تاریخ درخواست برپایی یک حکومت اسلامی از سوی شاعر گرانمایه و اندیشمند مسلمان علامه اقبال مطرح شده بود اما در نزد مسلمانان به خواسته ای فراگیر تبدیل شد.

با اینکه تعصبات هندوها علیه مسلمانان شدت یافت و حزب کنگره در موضع گری های خودنشان داد که به خواسته مسلمانان چندان اهمیت نمی دهد.

تنها آن زمان بود که جامعه مسلمان در سال ۱۹۴۰ خواستار برپایی یک کشور مستقل اسلامی شد.

در سال ۱۹۴۶ هندوهای افراطی دست به یک سلسله عملیات علیه مسلمانان زدند که بسیاری از مسلمانان شهید شدند. و بیش از ده میلیون نفر از آنها ناچار به مهاجرت گردیدند

در ۱۴ اگست ۱۹۴۷ حکومت بریتانیا تقسیم هند را به دو کشور یکی اسلامی "پاکستان" و دیگر غیراسلامی "هندوستان" اعلام کرد و محمدعلی جناح اولین رئیس جمهور کشور جدیدالتاسیس "پاکستان" شد. طبق قانون تقسیم مقرر شد که حکام ایالات حق انتقاد داشته باشند.

آنها میتوانستند به هند یا به پاکستان بپیوندند یا مستقل شوند. در این مصوبه حاکم ایالت برای انتخاب خود می بایستی تن به شرایط مشخص میداد. از این جمله این شروط مراعات گرایش دینی مردم ایالت مورد نظر، اوضاع جغرافیایی و علاقه شهروندان بود اما هیچ کدام از این شروط در مرحله اجرا بشکل مطلوب مراعات نشد و بدین ترتیب یک اقلیت مسلمان با جمعیت حدود یک چهارم ساکنان ایالت و در ایالات دیگر در حدود یک سوم و در دیگری بیش از نیمی از جمعیت است.

کشمیر بارزترین نمونه عدم مراعات شرطهای بود که بر روی انتخاب حاکم ایالت اثر می گذاشت زیرا اکثریت جمعیت کشمیر را مسلمانان تشکیل میدادند و امروز نود و پنج درصد از مردم این ناحیه مسلمان هستند، علاوه براین مسلمانان کشمیر در زمینه های فرهنگی، زبان تکامل اقتصادی و جغرافیایی با اکثریت مسلمان پنجاب که توسط مرز کشور جدید از آنها جدا شدند، تشابه کامل دارد و لذا طبق تاکید طرف بین المللی تقسیم کشمیر منطقی نبوده است.

اما عامل تعیین کننده در حق تعیین سرنوشت کشمیر در آن زمان تصمیم حاکم این ایالت بنام هاری سنگ مهاراجا ایالت کشمیر- جمو بود این شخص مانور داد و وانمود کرد که خواهان استقلال ایالت است و با این کار سعی کرد با قیام مردم که خواهان پیوستن به پاکستان بودند مقابله کند. وقتی مهاراجا دریافت که مردم در موضع قومی هستند، به حکومت دهلی روی آورد و در ۲۶ اکتوبر ۱۹۴۷ با امضای توافق نامه ای پیوستن جمو کشمیر را به هند اعلام کرد. این توافق نامه آغاز جنگ اعلام شده میان پاکستان و هند بود پاکستان بنا به تقاضای مسلمانان کشمیر و هندوستان به بهانه اجرای اصول توافق نامه ای با حاکم ایالت کشمیر، قوا اعزام کردند و این جنگ در تمام سال ۱۹۴۸ برپا بود.

در جنوری سال ۱۹۴۸ توافقی برای آتش بس میان هند و پاکستان منعقد گردید و تاکید شد که کشمیر از نظر اداری تقسیم شود آتش بس طبق تصمیم که در ۱۳ اگست ۱۹۴۹ گرفته شد، اجرا شد درین مصوبه علاوه بر آتش بس در ماده دیگر هم تذکر یافته بود.

۱- عقب نشینی قوای هر دو کشور هند و پاکستان از منطقه کشمیر.

۲- اجرای یک نظرخواهی که در آن مردم در مورد آینده خود تصمیم بگیرد.

اما آنچه اتفاق افتاد این بود که قوای پاکستانی عقب نشستند، ولی قوای هند بر جای خود ماندند هنوز هم در آن جا حضور دارند و سازمان ملل متحد این مدافع حقوق بشر حتی یک گام در مورد نظرخواهی مزعوم برنداشته است.

تمام تلاش های شورای امنیت سازمان ملل در فاصله سال های ۱۹۵۰ -۱۹۵۲ برای یافتن راه حل هایی این منطقه که هر لحظه آتش جنگ شعله ور میساخت با شکست مواجه شد و هندوستان با باقی گذاشتن قوای نظامی اش خود در این نقطه عملا" مانع اجرای مصوبه شورای امنیت شدند.

مذاکرات مستقیم صدر اعظمان دو کشور که در سال ۱۹۵۳ و ۱۹۵۴ صورت گرفت با شکست مواجه گردید.

در سال ۱۹۵۳ حکومت هند شیخ عبدالله محمد صدراعظم جمو کشمیر را به دلیل مخالفت با پیوستن کشورش به هند بازداشت نمود شیخ عبدالله به جز یک مدت کوتاه آزادی، تا سال ۱۹۶۸ در زندان بود. در سال ۱۹۵۷ مسئله کشمیر باز هم در شورای امنیت مطرح شد اما پیشرفت حاصل نشد.

شورای امنیت در فاصله های سالهای ۱۹۶۲ تا ۱۹۶۷ روی این مسئله بحث و بررسی کرد در این میان چهار بار مذاکرات مستقیم هند و پاکستان برای دست یابی به یک راه حل با شکست روبرو شد علت شکست هم این بود که هند هموارد با اصل حق تعیین سرنوشت مخالف بوده زیرا نمیتواند نتیجه نظرخواهی در این مورد را تعیین کند، چراکه مردم کشمیر تاکنون چند بار آشکارا از علاقمندی خود برای پیوستن به پاکستان اعلام کرده اند.

علی الرغم این، هند در سال ۱۹۶۳ اعلام کرد که جمو کشمیر ایالت هند است و با دیگر ایالات هند حقوق متشابه دارد و این ضمیمه کردن ابدی است و هیچگاه جدائی پذیر نیست این اعلامیه علاوه بر اینکه باعث برپایی جنگ میان هند و پاکستان در سالهای ۱۹۶۵، و ۱۹۷۱ شد، برای فیصله دادن به مشکل مردم کشمیر کمکی نکرد مردم کشمیر هنوز هم معتقد اند که بهترین راه یا پیوستن با پاکستان و یا حداقل استقلال آنها است

بعد از شهادت جنرال محمد ضیاالحق رئیس جمهور اسبق پاکستان حزب کنگره حاکم در هند سقوط کرد. این دو حکومت همیشه در تلاش بودند تا اختلافات روی مساله کشمیر دامن زده نشود و از راه مسالمت آمیز به مناقشات پایان داده شود با این حال وضعیت کشمیر نگرانی زیادی به همراه دارد زیرا این منطقه در میان سه کشور چین، هند و پاکستان از موقعیت حساسی برخوردار است. این کشورها قوای نظامی شان را روی ارتفاعات همالیا و پیرامون دره کشمیر مستقر ساخته اند و یک جرقه کافی است که جنگ جدید در این منطقه بوجود آیند.

د اسلامی امت پر پت د زبرځواکونو بل ګذار

بـز سته به گذشته

سره دعربی خوارکیانو زړونوته نوتی ویره ترهه کړاره نشوا ودروسی وحشی پوځیان یی هم منطقی ته دراد ننه کیدو لہ پاره رادعوت کړل هغه پوځیان چی لالاسونه یی زموږ دقهرمان اولس په وینو سره دی هسی پوځیان چی ترپرون یی پہ افغانستان کی دراوستونکی پرضد دسعودی دعلماوو او مفتیانو لخوا دکفر فتوی صادریدی خونن هسی پوځیان هم دخلیج دشخړی دحل لہ پاره ضروری ګڼهل کیږی سره ددی چی تر پرونه عربستان شوروی ددغه جرم دارتکاب لہ امله په ټولو بین المللی ټولنوکی دنا بستی لہ پاره دګان سیال نه ګاڼه خو همدا نن یی دپادشاهی دسیالی دجوړښت لہ امله همدغه پوځ تہ هم درا تګ خواست وکړ کوم چی ددوی دظلم او مستقیمی قوماندی او لاسوهنی لہ امله زموږ دا سلامی امت په یوه قشر (افغانانوکی) اوس هم دوینو بهیر روان دی .

دا څنګه کیدای شی چی دا سلامی امت یوه ګوښه دی ددغو وحشیانو له ظلمه په دغسی کړاونو او بدبختیو کی اخته وی، خو په بله ګوښه کی دی لافهمه وکداران دخپل عیش ،نوش او واکداری دخوندی ساتلو له پاره دا سلام دساتلوا وګټلو په نوم خپل ملک ته داسی جنایتکاران را غواړی چی په حقیقت کی دوی دټول اسلامی امت دا یللوا ولوټلو پلانونه او نقشی جوړوی او په خپل وار سره یی عملی کوی .

ددغسی اجنبی او متجاوز پوځ میشته کول دیوه سوچه ورکوټی اسلامی ... هیوا د په ارضی حریم کی دتباهیو پرته بل څه په ارمغان نه راوړی، که دکویت دخلاصون په اړه په خلیج کی میشته پوځونه دعربی دنیا پر ضد جنګ خوی خپل کړی پرته له دی چی خپل مټ او بازو موغوځ کړ‌وی بل هیڅ به مونه وی کړی او یا که جنګ ونشی او کویت همداسی دعراق لخوا ایللی پاتی شی نو بیا به هم دا سلامی امت لہ پاره داقتصادی کمزوری پرته نور بل څه نوی ؟!

چی دا دواړه صورتونه دا سلامی امت دتباهی سره ورته والی لری کله چی نه دکویت دآزادی په فکر کی دی او نه ورسره دا سلامی امت دبرم او عزت خبره شته او نه دا سلامی امت ددردونو دوا کیدای شی بلکی تردیری مودی را هیسی ده مدی فرصت په تمه وه چی که په خلیج کی ورته کوم کشمکش د اوسیدو دروازه خلاصه کړی او هغه داوه چی بی بصیرته واکدارانو تری په شعوری او یا لاشعوری دول درا تګ غوښتنه وکړه او هغوی بی له ځنډه دتیلو دچینو د طوا.. ف په نیت ورته لبیک ووایه . او همدا نن ددومره پوځیانو را غوښتل ددی امت هر مسلمان فرد دسیمی پرځای په تاوان ګڼی او همدا علت دی چی دسعودی واکداران

دخپل اولس مفتیانو او شیخانو سره په دغی مسئله کی لاس په ګریوان دی . . هو !

رښتیا داده چی که چیری زموږ اجنبی دوستان زموږ دا سلامی امت دپت او عزت سره خواخوږی لری او دهمدوی څخه دراولاړو شویو شخړوا ولانجو حل غواړی نو دعراق او کویت دشخړی پرځای دی دهغی شخړی خبره را واخلی چی دامریکی او سرا ئیلو لخوا په فلسطین کی جوړه شوی او که د روسیانو لخوا په افغانستان کی جوړه شوی ده .

امریکایانو ته پکار ده چی دعراق او کویت موضوع پرځای چی څه نسبتا دا سلامی امت داخلی موضوع ده دا سرا ئیلو دموضوع حل ولټوی او په منطقه کی دی خپل بد معاش (اسرا ئیل) دعربی دنیا دتجاوزا وتیری څخه منع کړی او دغو تجاوزګروته دی دننی عصر مدرن جنګی وسلی او وسایط نه ورکوی څو دفلسطین دخلکو منل شوی حقوق ترلاسه شی دهغه فلسطین حقوق چی جنجال او شخړو یی دعربی شهامت لہ کبله کلونه کلونه وخت وا خیست .

دهغه فلسطین حقوق چی عربی واکداران یی دامریکا لہ ویری په بین المللی ټولنوکی نوم په خوله نشی اخیستلای .

دهغو فلسطینانو حقوق چی دخپلو حقوقو دغوښتلو په جرم یی دصبرا او شتیلا دا ګونه او یا لی په وینو رنګین دی .

دهغه فلسطین حقوق چی همدا اوس دعربی جلنا ردا رانو پرځای دویم صلاح الدین ایوبی ته ضرورت لری که موږ دعربی دنیا او اسلامی امت د جنجالونو وستونزو په لړکی دفلسطین کشاله او شخړه حل کړی وای نو بیا رښتیا هم دعراق او کویت شخړه حلولی شوکه پرون مو دفلسطین دکشالی پرحل بری نه وای ترلاسه کړی نن د عراق او کویت دستونزی حل خوشی خوب او خیال دی او دا جنبی پوځونو اوسیدل را ته بی داخلاقی فسا دا و اقتصادی کمزوری پرته بل څه په ارمغان نه راوړی که موږ دهغه پوځ څخه چی پرون یی را ته زموږ دامت یو قشر (افغانی مجاهدین) بی لاسوا و بی پښو کول څوتودوا و بوته ځان ورسوی دننی قضیی دخلاصون امیدسا تو جفا او اشتباه به مو کړی که هغوی درغون په خبره کی رښتینی وی هغوی دی دا فغانستان دبیدفاع اولس دلوټلو او ایللو څخه لاس واخلی دا هغه زبرځواکونه دی چی دنن پرځای یی لا پرون دخپل خوی او قصد څرګندونه کړی ده .

امریکا ژوند پرون دعراق او ایران په جنګ کی چی دواړه دا سلامی امت اعضاء او غړی دی څنګه وه ؟

ایا دعراق سره یی دعربی دنیا په ملتیا په دی خاطر ملاتړ اعلان نه کړ څو په دی وه اسلامی پوځ بل اسلامی پوځ ووهی تر څو دا وړه اسلامی قوتونه له پښو ولویږئ او یا همداسی ونشول ؟ ایا دخلیج د عربی هیوا دوا قتصادی معیار را نسکور نه شو ؟ ولی نه دا ټول وشول او دا ټول یی په دیره اسانی سره دعربی واکدارانو دلافهمی په وجه تر سره کړل او کله چی په دی پوه شول چی دعراق او ایران جنګ پای ته رسیږی دا دی نن دعربی دنیا په یو بل دا م کی ښکیل ده چی موږ او تاسی ټول یی دسرپه سترګو وینو او دا ځل یی هیلہ دا ده چی عراق نسبتا "پوځی قوت لری باید دا سلامی امت د پوځ په واسطه له پښو ولویږی څو عربی دنیا د امریکایی احتیاج څخه خلاصه نشی .

او هم یکی دخلیج لپاره دا جنبی پوځیانو په موجودیت اقتصادی پرابلمونه را برسیره شی همدا اوس که په خلیج کی جنګ هم ونشی او اجنبی پوځیان دشپږو میاشتو لپاره پاتی شی بیا به وګورو چی د اسلامی امت اقتصاد او دتیلو زیرمی څه وایی؟!

همدا نن که موږ اسلامی امت له سره فکر وکړو او د یو اسلامی پټمن بلاک دجوړښت له پاره اسلامی ګډ پوځ ، اسلامی ګډ اقتصاد او اسلامی ګډه محکمه ولرو نو بیا به ددغسی دسیسو نه ښکار کیږو او کیدای شی چی دیوه اسلامی برم ګټونکی شو چی یو ځل مخکی جهانیانو هغه دسرپه سترګو لیدلی و دترقی له پاره که خام مواد ، افرادی قوت ، علمی شخصیتونه او اقتصادی برلاسی ضروری وی نو موږ دا ټول لرو که دا سلامی امت دځینو هیوا دوا قتصا-

(۵)مخ

به استعمارندهید هیچ اجازت

خداوندا بحق ذات پاکت
زلطف خویش کن برما تورحمت
بقلب ما نباشد هیچ از محبت
عنایت کن بقلب ما محبت
بجز تخم نفاق دربین ما نیست
طرف دارنفاق راکن بذلت
چه افکاریست که برما هست حاکم
ملت ها جهان برما مانده حیرت
صداقت نیست برما جز شقاوت
شقاوت نیست زما دارد خجالت
چنین اندیشه های ما خراب است
که هرفرد زخود دارد قیادت
بنزد خویش بیندیش ای برادر
چرا فکرخودرا دادی به غارت
چرا ما این چنین باشیم یاران
که شرق وغرب برما آرند بشارت
میان ما نه شرم است نه خجالت
محبت نیز زما دارد برائت
بیاید متحد باشید از دل
تفرق نیست جز نقش عداوت
اگرما متحد باشیم باهم
بوالا شرق وغرب هست درحراست
مسلمانان چرا یک دست نباشید
بداستعمار ندهید هیچ اجازت
بوالا استعمار کارش همین است
میان مسلمین آرد فراقت
مکن تائید سیاست های غرب را
نباشد این سیاست جز رذالت
عدالت زقرآن گیرای دوست
عدیل است اهل قرآن اهل سنت
بوالا شرم باشد بر مسلمان
زاستعمار جوید او عدالت
بعنوان بشردوستی ببینید
جهان را کرد باهم در رقابت
همی خواهم زمسلمین دنیا
میان خود همی گیرند محبت
زسید جز دعای نیست دوستان
خدا از لطف خود آرد محبت

"سید محمد میرزائی هروی"

دفاع کوی

قبلی د مسلمان نه، مسلمان دفاع کوی
له پاکو حرمینو نه پاکان دفاع کوی
بریښنا زما د توری، په جهان باندی پریوتی
لویشت لویشتی د حرم نه هرافغان دفاع کوی
که چا ته معلومه یو، ځی دروس نه تپوس وکړی
کشمیر تر فلسطینه زوړ او ځوان دفاع کوی
میدان د سربازی ته راوتلی مسلمین دی
اسلام په مینه مست مسلمانان دفاع کوی
لیوال د شهادت یو، ځوغزا ته هول په مینه
ګرد عقیدی نه پاک انسان دفاع کوی
نه شرق ته حاجت شته دی نه د غرب نه کومک غواړو
له شمعی د توحید نه پتنګان دفاع کوی
ظالم که کړی ظلمونه د مظلوم په دام به ګیر شی
د حق او حقیقت نه مظلومان دفاع کوی
ښکیلاک د ښکیلاکګروزیاتی ختم دی نړی کی
د خدای "ج" د کور ځور لپ مجاهدان دفاع کوی
دا دښمن او س "قاطنه" د اسلام په پلوشو کی
ګلزار د عقیدت نه مومنان دفاع کوی

مادر شهید

کارو طن که یکسره امروز برهم است
از پیروان گمرهء خلقی وپرچم است
از تاخت وتاز لشکر بی دین ونا روا
بنگر بهرطرف چه فریاد وماتم است
شهرهری که هرقدمش خاک اولیا است
صدها فساد وجوربروش بهردم است
دوشینه مادری به حضیره همی گریست
که این قبر "نازنین" واین قبرمریم است
با دست ناتوان اشاره نمود وگفت
که این هم شهید عرقه بخون نمرستم است
گفت این همه قبود که بینی توبی شمار
قربانیان آتش طیاره وبم است
آهی کشید وگفت که از جور ملحدین
دل عرقه است بخون ودیده پرازنم است

د اسلامی امت

دی برلاسی او د ځینو نورو علمی او افرادی قوت او د ځینو نورو د خامو موادو زراعتی خود کفیلتیا سره یو ځای کړو او د اسلامی بلاک په نوم تری کار واخلو څوک وایی چه موږ به نړیوال دریم بلاک جوړ نه کړو او یا به اسلامی هیوادونه د بی سوادی فقر او لوږی له افته و نه ژغورو؟

هغه بودجه چی همدا نن یی موږ په خلیج کی د اجنبیانو د پوځی عیاشی او بد اخلاقی له پاره مصرفوو او یا یی د بین المللی قوانینو له مخی د هغوی د معاش په نوم ورکووکه د دغسی یو اسلامی فکر د تحقق له پاره یی مصرف کړو کیدای شی چی ابدالا بد له پاره مو د شخړو او جنجالونو د پیښیدو څخه وژغوری بیا به د نړی یو ه زبر ځواک ته د دی فرصت نه وی چی زموږ د امتشری هیواد ته ګوت ځنډنه او ... ګواښ وکړی او نه به موږ لیری او نژدی سیمه کی دولړی او جنګ افت زموږ ژوند تهدید کړی ځکه چی په هرڅه به مو د خپل کور کلی بسیا شوی وی او د دا سی قوت په وخت کی به مو د عراق او کویت ته ورته پیښو او ستونزو د حل جوګه یو ازی او یوازی اسلامی محکمه وی . .

خبر جهادی

راپور واصله از قرارگاه وحدت اسلامی ولایت لوگر بقوماندانی انجینر محمد عمر "عادل" چنین مینگارد:

رژیم ملحد بتاریخ اول میزان قرارگاه مجاهدین واقع سرخ آب را زیر بمباردمان شدید وفیرهای آوره گان قرار دادند بالمقابل از طرف مجاهدین ۳۰ فیر مرمی بی، ایم، یک، بالای قوای دشمن انداخت گردید که یک تانگ دشمن تخریب ودرحدود ۱۵ نفر عسکر رژیم ملحد کشته شده اند.

بتاریخ ۲ میزان ملحدین باردیگر بالای مجاهدین حمله نموده که سپاهیان اسلام ضربات شدید به دشمن وارد آورده وقوای دشمن مجبور به فرار گردید که درحین عملیات یک نفر مجاهد بنام محمد داود جام شهادت را نوشیدند.

همچنان بتاریخ ۷ میزان بین مجاهدین وقوای دشمن برخورد شدید صورت گرفت که درنتیجه دو عراده تانگ دشمن درقریه تاج خان توسط فیرراکت مجاهدین منهدم گردید وسرنشینان آن از بین رفته است.

دررا پور علاوه شده که مجاهدین بتاریخ ۲۲ میزان طور متحدانه بالای پوسته های دشمن واقع گمران وقلعه احمدزائی حمله نموده یک عراده تانگ و ۲۹ نفر از گلم جمع را ازبین بردند. واز مجاهدین یک نفر بنام صاحب خان مسکونه قریه تاج خان شهید گردیده است.

حل بحران خلیج فارس از طریق مذاکرات سیاسی ممکن نیست

شهزاده نواب یکی از اعضای بلندپایه خاندان سلطنتی عربستان سعودی اظهار نمود با آنکه ما و تمام کشورها مذاکرات سیاسی را جهت حل بحران خلیج و بیرون کشیدن قوای عراق از خاک کویت موثر و مفید میدانیم و درین راه همه سعی و تلاش مان را بکار گرفته ایم اما در عمل تلاش های سیاسی و محاصره اقتصادی چندان موثر نیافتاده است و ظاهراً چنین به نظر برسد که بدون اقدامات نظامی نتیجه مطلوبی حاصل میسر نخواهد شد. چندی قبل وزرای دفاع امریکا و انگلیس در ملاقات با همدیگر راجع به اوضاع خلیج فارس و حمله نظامی عراق بر کویت و اشغال آن کشور اظهارات مشابهی مانند شهزاده نواب نموده بودند و هردو وزیر خارجه در آن وقت تهدید کرده بودند که درصورت ناکامی تلاش های سیاسی و موثر نیافتادن محاصره اقتصادی بر عراق ناگزیر به حمله نظامی متوصل خواهند شد.

همچنان وزیر دفاع امریکا پیش بینی نموده بود که درصورت دوام بحران جاری در منطقه خلیج نیروهای نظامی امریکا مدت ها درین منطقه باقی خواهد ماند.

سرمنشی ملل متحد از اعزام •••

سازمان ملل تعین شد تا به اسرائیل رفته و در باره چگونگی جریان تحقیق و بررسی نمایند. اسرائیل پس از فیصله نامه اتفاقی شورای امـ

امنیت سروصدا براه انداخت و مدعی شد که فیصله شورای امنیت به نفع عراق صادر شده و درنهایت اهداف صدام حسین را در منطقه را در منطقه براورده خواهد ساخت.

بنا برین اسرائیل هیچگاه با اعزام چنین هیئتی به تل ابیب موافقت نخواهد کرد و تهدید نموده بود که هرگاه هیئتی بدون موافقه اسرائیل وارد تل ابیب شود دولت اسرائیل با هیئت فوق هیچگونه همکاری نخواهد کرد، اما سازمان ملل متحد و بعضی از اعضای دائمی شورای امنیت روی فیصله قبلی خویش اصرار ورزیده و از اسرائیل خواستند تا مانع ورود هیئت به آن کشور نشود و اذعان نموده بودند که لجاجت اسرائیل منطقی نبوده و درنهایت به نفع آنکشور تمام نخواهد شد اما پرزدکوئیار سرمنشی ملل متحد اعلام نموده است که درحال حاضر برای مدت موقت از اعزام هیئت به اسرائیل صرف نظر نموده است، موافقت امریکا با قطعنامه اخیر شورای امنیت علیه اسرائیل بخاطر کشتار مسلمانان فلسطینی که بیت المقدس و موافقیت شوروی با قطعنامه شورای امنیت و سازمان ملل متحد علیه عراق بخاطر تجاوز بر کویت و اشغال آنکشور در قدم اول باعث شگفتی اسرائیل و عراق و در قدم بعدی باعث حیرت صاحب نظران و تمام جهانیان شده است که چطور شرق و غرب بخصوص (روس و امریکا) اختلافات خود را در قضایای مهم چون بحران خلیج فارس و مسئله فلسطین و اسرائیل کنار گذاشته مواضع و موافقت خویش را متحد ساخته اند که در گذشته روی مسائل فوق سال ها درگیری و مخالفت با همدیگر نموده اند.

زاهد ابراهیمی د شهیدانو د کاروان لاره وی.

بالاخره د ننگرهار د ولایت د شمرخیلو د شوری د پریکړی سره سم د کان قطرغی لور ته د رهی شو څو د مجاهدینو د صفونو د لامنظمتیا د نده پغاره واخلی او د دښمن پر ضد خپل گوزار لا فولادی کړی، خو د الهی قضاء سره سم د تلی د میاشتی په پنځلسمه نیټه ناڅاپه د ملحد دښمن د درندو وسلو د ډزی ښکار شوی او په دی سرغ کی یوه گولی په هغه ځای ولگیده چی دی له خپلو ټولو قوماندانانو سره په شوری بوخت و او ټول یو ځای د شهادت لوړ مقام ته ورسیدل.

انا لله وانا الیه راجعون

زاهد یوازی د زاهد د کورنی کمبود نه بلکی د اسلامی تحریک له پاره یو داسی ستره خلا و کمبود دی چی ډکول یی کلونه کلونه وخت غواړی خو د الله پاک وعده رښتینی ده چی څوک د ځوانمرده مومنانو څخه د شهادت لوړ او سپڅلی مقام ته ورسیږی او څوک لا یې د غه مینه د لوی خدای "ج" دربار ته په انتظار دی او شهید زاهد هم یو د هغو ځوانمردانو ټلانو څخه و چی د الله سره وعده یی رښتینی کړه.

روح دی ښاد او جنت دی یی ځای وی.

دکمبودیا او افغانستان...

چی د وارو سترځواکونو د خپلی بشپړی سیاسی او پوځی هماهنگی او هر اړخیزو گټو د تر لاسه کولو په نیت را ولاړه کړی - یو داسی بریښنده محور دی، چی زموږ مساله یی تر سیاسی سیوری لاندی راغلی، چی حتی په نړیوال افکارو کی یی تته کړی ښودلی ده، په دغه رازنا او روحا لاتو کی زموږ د بیوسی او پراگندگی له امله که ستر ځواکونه زموږ پر مسائلو اغیزپری ایستل غواړی، نو هغه به (ښایی د ملگریو ملتو په خوله) زموږ له پاره د کمبودیا په څیر د حل را ایستلو اندیښنه ده، څکه زموږ د خپلمنځی سیاسی انتشار او پریشانی ستر ځواکونو او نورو دښمنانو ته دا دلاله ورکړی دی، چی موږ په خپله د خپل برخلیک د ټاکنی وړتیا نه لری..

څکه نو زموږ دا اندیښنه بیځایه نه ده، چی که برنی ستر ځواک له روسی او کمونونه د لویدیزی اروپا او خلیج په څیر سیموکی د امتیازاتو د اخیستو په مقابل کی کوم قیمت اداء کول غواړی هغه قیمت به په افغانستان کی له یوه ریښتنی اسلامی نظام سره نه پخلاکیدونکی دښمنی وی، او دا هغه قیمت دی چی روسان ورته په ورین تندی لبیک وایی، څکه د روسی او کمونوله پاره به تر دی زیات بل بری چیرته وی، چی خپله د ولس کلنه هیله (د خپلو گوډاگیو د سیاسی وجود د تحفظ) دا مریکا په لاس ترسره کړی؟

یعنی د پراخ بنسټی حکومت په نامه نجیب او نور گوډاگیان د کمبودیا دروغی جوړی په څیر په یوه مصنوعی ائتلاف کی سره شریک کړی.

خو!

له دی ټولو نا خوالو او اندیښنو سره سره مو لاله خپل جهاد مشرتابه ته اوس هم د اسلام او خاوری په خاطر دومره تمه شته چی نور به د ذاتیاتو او سیاسی خپلسریو له پابندیونه را ووځی او خپل دغه تیار درمند به دښمنانو ته نه ورپه لاسوی.

دریم رکن دایمان دارکانو ځنی

پرسته له گذشته

توگه رب العزت مسلمانانو ته په وحدت او هم بستگی امر کړی او د خپل محبت او نصرت اظهار یی د یو مضبوط صف په نسبت کړی دی چی له دینه مخکی یی په سورت کی د یو نکیوا و نه کونکیو غندنه کړی ده، زموږ د جهادی مشرانو حال هم داسی دی چی ټول د وحدت او یووالی څخه بحث کوی او د وحدت آیت په لومړی سرکی په خپلو شعارونو کی لیکی مگر د عملی مصداق او حقیقی ثبوت پته یی نه معلومیږی او هم دا وجه ده چی په حیرانی او پریشانی کی بی سرنوشته پاتی دی او د بیرونی او داخلی توطئو او دسیسو ښکار شوی او کیږی چی بالاخره به د یونیم میلیون نه زیات شهیدانو قربانی او د لکونو کونډو ورنډو، یتیمانو او معذورینو ناخوالی او کړاوونه په دیوولس کلن جهاد تقریباً کتلی مقام او ثمره یی په لاس و غورځیږی او دا به د افغانستان د اولس له پاره خاصه ناکامی نه بلکی خاصه ناکامی نه بلکی د عالم اسلام د ټولو نو امیدونو او نیکی هیلی به موږ د خاورو سره خاوری کړی وی نو له دینه دا ډیره آسانه ده چی په توافق د ورور سره ورور گلوی ته تن ورکړو او په گډه مشوره د افغانستان سرنوشت په هکله فکر وکړو څو کامیابی مو خپله شی.

در حاشیه جلسه قوماندانان

اجلاس سومی را بریاست انجینر مسعود در منطقه شاه سلیم سرحد افغانستان متصل جترال پاکستان باشتراک تعداد دیگری از قوماندانان عمده سمت شمال که در دو اجلاس قبلی شرکت نداشتند دائر نمودند. مسلما" جلسات فوق بخاطر اتخاذ تصامیم مشترک و تهیه پلان نظامی و استراتیژی واحد و پیوند سنگرهای جهادی بوده و با قیادت سیاسی تنظیمها و جهاد منطبق و هماهنگ بوده و میباشد.

متاسفانه رسانه های خبری غرب همانطوریکه اکثر برادران ما اطلاع دارند درین روزها بشدت سمپاشی نموده چنین وانمود میسازند که جلسات قوماندانان در واقع یک اقدام مستقل و تلاش جداگانه قوماندانان جهادی است که میخواهند خودشان بطور مستقیم عمل نمایند بخاطر اینکه قوماندانان بیشتر ازین به عملکرد رهبران تنظیم های خویش اعتماد ندارند و خود تلاش می نمایند تا بالاخره اوضاع سیاسی را نیز در کنترول داشته باشند.

از جانب دیگر تبلیغات زیادی نمودند که مسعود با حزب اسلامی و آقای حکمتیار مخالفت دیرینه دارند و بتاسی از آن هر کدام با طرح و پیشنهاد یکدیگر مخالفت مینمایند که تشکیل جلسه اخیر قوماندانان جهادی به ریاست مسعود را اقدامی درجهت رد و خنثی نمودن طرح پیشنهادی آقای حکمتیار نسبت انجام عملیات وسیع به کابل تلقی مینمایند.

این وظیفه مسئولین سیاسی و نظامی جهاد است که در عمل جواب یاوه سرائی های دشمنان جهاد را بدهند و هرچه سریعتر در جهت تشکیل و ایجاد وحدت عملی تلاش نمایند.

سفر آقای مسعود به پاکستان بعد از بازدید محترم حضرت صاحب صبغت الله "مجددی" رئیس دولت موقت از صفحات شمال افغانستان و سنگر های شورای نظار صورت گرفت و از زمان رسیدن انجینر مسعود مستقیما" از جترال به اسلام آباد (دید و بازدیدها بین رهبران و اکثر قوماندانان و شخصیت های سابقه دار جهاد ادامه دارد) انتظار میرود این نشستها پی آمدهای خوبی داشته باشد، ضمنا" طوریکه تا حال شنیده میشود و در طی این دید و بازدید ها مذاکرات واشتی بین رئیس دولت موقت و آقای حکمتیار امیر حزب اسلامی افغانستان که در گذشته هردو حاضر به مذاکره نبودند صورت گرفته و به همین ترتیب بین آقای حکمتیار و احمدشاه مسعود نیز دو مرتبه مذاکرات طولانی انعقاد یافته و توافقاتی هم فی مابین شان صورت گرفته است.

چنین معلوم میشود که بزودی یخ های روابط سرد بین اطراف جهادی آب شده با همدیگر نزدیک میشوند، امیدواریم نشستها و مذاکرات این چند روز خدا "ج" کند تشریفاتی و اخلاقی نبوده بلکه با درنظر داشتن آینده جهاد و سرنوشت ملت مسلمان و مجاهد افغانستان برادرها مسئولانه با هم برخورد نموده تفاهمات و توافقات شان براساس اصول و مبادی مستحکم و ثابت منعقد گردد تا بتوانیم زمینه مساعدی را برای تاسیس و تشکیل نظام واحد فراهم سازیم.

تحلیلی پیرامون حل قضیه افغانستان

درچنین گیرودار سروصدا براه انداخته شد که امریکا کمک های خود را به مجاهدین تنزیل داده و در آینده نزدیک همه کمک ها را قطع خواهد کرد و روس ها هم بنوبه خود چنین اقدامی را با رژیم کابل عملی مینماید و در نهایت قضیه افغانستان از طریق توافق بین دو ابرقدرت با پا درمیانی سازمان ملل متحد حل خواهد شد.

هم زمان با انکشافات فوق قوماندانان معروف جهاد طی برگزاری جلسات مسلسل توجه منابع سیاسی جهان را بخود جلب نموده دنیای استکبار در تلاش آن شده است با القاب و عناوین خاص و تبلیغات گم راه کننده بین قیادت تنظیم ها و قوماندانان اختلاف ایجاد نموده قوماندانان را وارد صحنه های سیاسی سازند تا با استفاده ازین شرایط اخیرا لامر خود صاحب قضیه شوند در حالیکه هدف از تشکیل جلسه قوماندانان جهاد فشرده ساختن سنگرها و برقراری پیوند جهادی بین هم و مشترک ساختن پلان و پروگرام نظامی بخاطر سرنگونی رژیم کابل بوده و میباشد.

با درنظر داشتن مطالب فوق راه پیروزی بر دشمن و تحقق بخشیدن به اهداف جهاد وحدت تمام نیروهای جهادی با همدیگر است.

به نظر ما حل قضیه افغانستان از دیدگاه جهاد مطابق اهداف و مقاصد عالی انقلاب برخلاف طرح های فوق به شکل ذیل ممکن است.

۱- رفع اختلافات سیاسی و تشکیلاتی تنظیم های جهادی.

۲- حل مجموعی قضیه افغانستان.

طوریکه همه میدانیم درصورتیکه مجاهدین صاحب نظام و قیادت واحد نبوده جسد سیاسی ای را تشکیل نداده اند و هرکدام درسایه نظام و قیادت های مستقل و متعدد تنظیمی بسر میبرند و در واقع خلیگاه بزرگی از ناحیه عدم قیادت واحد در اسکلت بندی جهاد وجود دارد، مطرح نمودن طرح های کلاسیک و فارمولی که به درد دولت ها خواهد خورد ما را از اهداف و مقاصد ما دور ساخته زمینه مداخله و نفوذ قدرت های بیرونی را در امور جهاد فراهم خواهد ساخت.

طبیعی است که سران تنظیم ها هرکدام بطرق مختلف وارد رقابت بین هم گردیده ناگزیر بعضی ها در جریان زد و بندهای سیاسی با اجانب و دشمنان جهاد سازش خواهند کرد.

قبل از اینکه مجاهدین درقدم اول مشکل قیادی و سیاسی خویش را حل نسازند تن دادن به حل فارمولی قضیه افغانستان و حمایت از آن به ناکامی مجاهدین منتج خواهند شد، پس بهتر است سران تنظیم های جهادی اولا" روی یک قاعده اصولی بخاطر تشکیل نظام و قیادت واحد بین هم توافق نمایند طوریکه قاعده و توافق موردنظر از جامعیت، مشروعیت و وسعت معقول و مناسب برخوردار باشد تا همه واحدهای جهادی در آن حضور یافته هیچکس احساس بیگانگی و محرومیت ننماید. زمانیکه مجاهدین به چنین پیشرفتی دست یافتند در آن صورت رژیم فعلی دربرابر مجاهدین تاب مقاومت نداشته سرنوشت کشور و آینده سیاسی آن خودبخود به مجاهدین تعلق گرفته نیروهای خارجی با ما سازش و همکاری خواهد کرد.

از جانب دیگر ملت مسلمان و مجاهد افغانستان تا هنوز از فیصله ها و قرارداد های سران تنظیم های جهادی حمایت و اطاعت نموده و مینمایند و ما از ناحیه همکاری و اطاعت ملت مشکل نداریم پس مجبور نیستیم به طرح ها و اقداماتی متوسل شویم که صلاحیت و امکانات آنرا نداشته باشیم ناگزیر جهت عملی ساختن طرح سمبولیک و نام نهاد فوق دست کمک بسوی اجانب دراز نمائیم. منظور این است که درشرائط فعلی ما تشکیل یک حکومت نسبتا" قانونی و فراگیر را به سطح کل جهاد از طریق توافق بین سران جهاد عملی و موثر میدانیم، تا زمانیکه ما این مرحله عبوری را پشت سر نگذاشته ایم به هیچ صورت با وضع فعلی شرائط تشکیل حکومت انتخابی از طریق مراجعه به آراء فرد فرد ملت میسر نخواهد شد.

جا دارد که یکبار دیگر از مسئولین و رهبران جهاد تقاضا نمائیم تا همه برادران با کمال صداقت و اخلاص مندی به طور عمیق و دقیق دست بدست هم داده مسئولانه در راه تشکیل نظام و قیادت واحد گام بردارند.

و از فیصله ها و نشست های مقطعی، اخلاقی و فرعی که اکثرا" اوقات برادران را دربرمیگیرد پرهیز نموده با صبر و حوصله فراخ و ایثار در برابر همدیگر در جهت تشکیل نظام اسلامی که آرمان ملیون ها شهید و تمام مجاهدین است تلاش نمایند.

اوه منفی یو زورور دی،
که
اوه منفی حلور؟
اوکه
یوهم نه؟

اړخونودنیتونوبنسټ ترمعنویت زیات پرسیاسی وجاهتونواوانگیزوولاړوی، که څه هم دا، عیان بیان نه غواړی، خوتیرجوړکړی خپلمنځی اتحادونه اوحکومتونه یی ژوندی بیلگی وړاندی کیداشی.

شل میاشتی مخکی چی پەراولپندی کی دجالە برکته دمجاهدینوله پارەکوم انتقالی دولت او حکومت جوړشو، دهغی دپایښت اوپیاوړتیا چانس ترهغه وخته متصورو، چی د" اوەمنفی یو" پوښتنه نەوەراوالړەسوی، خوچی د"یو" لەمنفی کیدوسرەسره بی ترڅه نەمزل وکړای شو، نوبیا هغەمنفی شوی "یو" دیودبل چاراندام، دتشکیل پەلټەکی شواوهغه هم پەدی استدلال، چی: دی پاتی" شپږو" ځکه خپل موثریت جوت نەکړای شو، چی زه" یو" پکی نەیم، نوددی لەپاره له "یوه" نەپه"شپږو" کی دادغام اوانحلال تمەونەشی، نوراځله هغو "شپږو" نه "دری" نورهم دځان ملگری کړه، چی څلورشو، اوددوواوڅلوروخوبیا خدای نەدەبرابره کړی.

خبرەدا نەده، چی "یو" ولی له "اوو" نه منفی شواویا "یو" ولی لەپاتی "شپږو" نەد"دریو" درابیلولوپەهڅه کی دی؟

پوښتنه داده چی زموږدسبانی سیاسی برخلیک دټاکنی لەپاره ټولو"اوو" څومره اغیزمن نقش لرلی دی، چی پاتی لا (۶ – ۳ + ۱)؟

موږلکه مخکی چی هم ویلی اولیکلی خپله غوښتنه اووړاندیزیوځل بیا غبرگووچی:

نوموږددولس کلن سپیڅلی جهاد اوقربانی، دمطلوبی نتیجی دترلاسه کولولەپاره بەکاړده چی، خپل بشپړبری په یوځی ډگرکی پرپیاوړتیا سربیره پەسیاسی اړخ کی دیوه واکمن، خپلواک، معتمد اومسئوول مشرتابه پەرامنځته کولوکی ولټەوو نەدکمیتونودگراف په لوړولراوټیټولوکی.

برادر مجاهد قاضی محمد امین وقاد در جمع سائر رهبران جهاد در ضیافت خاص رئیس دولت موقت اسلامی افغانستان اشتراك نمود.

صدراعظم حکومت موقت استادبرهان الدین "ربانی" وزیراعمار مجدد، مولوی محمدنبی محمدی وزیردفاع، انجینر احمدشاه "احمدزی" وزیر مخابرات داکترنجیب لفرائی وزیردعوت ورشاد حکومت موقت، سیدنوراله "عماد" منشی جمعیت اسلامی، انجینرمحمد عاصم رئیس فرهنگی داعیه اتحاداسلامی مجاهدین افغانستان داکترعبدالحی رئیس تعلیم وتربیه جمعیت اسلامی، قوماندان عبدالحی "حق جو" امیر جهادولایت بغلان وعده ٔ ازقوماندانان جهاد وتن چندازمقامات عالی رتبه پاکستانی، سفیرهای کشورهای عربستان سعودی ترکیه وشازدافیر مصرمقیم اسلام آباد شرکت ورزیده بودند ابتداحضرت صاحب مجددی ضمن خوش آمدگویی به مهمانان طی بیانیه ٔ مختصری اظهارداشتند که به عنوان رئیس دولت موقت اسلامی افغانستان تصمیم داردکه بزودی به پاس انجام خدمات وفداکاری های طولانی انجینر احمدشاه مسعوددرجهاد درجه اعزازی سترجنرال وسپەسالاری رابه وی اعطاء خواهدکرد.

در حاشیه جلسه قوماندانان جهاد و سفر احمد شاه مسعود به پاکستان

قاطع ونهائی نرسیده بودندکه با مخالفت رئیس دولت موقت ودوتن از رهبران دیگرهفتگانه که درین جلسات حضور شرکت نداشتند مواجه شدند تلاش فوق بجای اینکه بعنوان ابتکار جدیدسبب تحریک وامیدواری مجاهدین گردد نزدیک بودبدیک جنجال وسرگردانی جدیدبین رهبران تنظیمهای جهادی مبدل شوددرچنین اوضاع واحوال بکعده ازقوماندانان معروف جهادکه قبلا"دوبارا جلاس بزرگی بین هم درمنطقه پکتیا بریاست مولوجلال الدین "حقانی"دائر نموده بودندبرای بار سوم ضمن تماس وارتباط تبلی با احمدشاه "مسعود".

صفحه (۷)

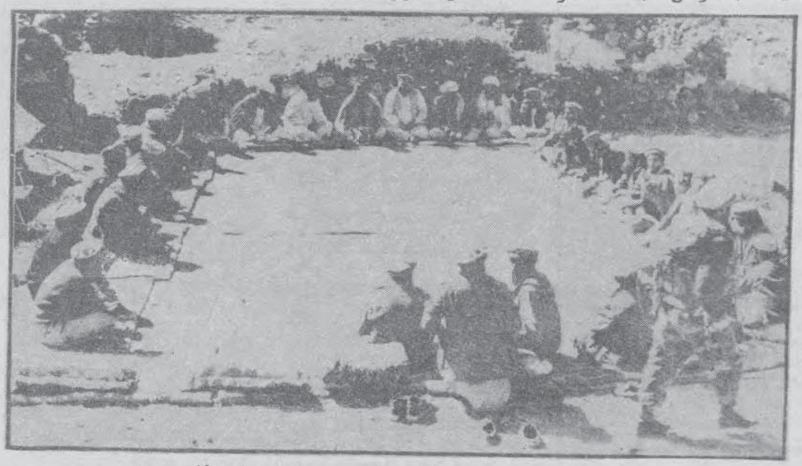

زاهد ابراهیمی د شهیدانو د کاروان لاره وی

هسی خوزمانه اوتربوال تریخ بربینی دهرانسان دژونددپاسی اومرگونی سبب گرځی خوکله حوادث داسی وی چی دشخص پرځای اشخاص دکورپرځای کلی اودکلی پرځای اولسونه اوتحریکونه ژړەوی چی زموږداولس ددی میاشتی دژړااوفریاد خبره دزاهد "ابراهیمی" پرشهادت ولاړەوه.

زاهد "ابراهیمی" د اسلامی تحریک دتکړه اواصیلوبچیوڅخه و چی دتحریک دتخم دزرغونیدو سرەسم یی پەافغانستان کی پایڅی راپورته اومتی راونغاړلی اوپەډیره مینه اومیړانەیی د اسلامی نظام دراتگ لەپاره هاندواهه.

زاهددزهد، تقوی، ایمانداری، شجاعت او مردانگی سمبول و، چی پەډیروحساسواوسختوشیبوکی یی داسلامی امت دپت اوعزت خبره کوله اویوازی دانەچی خبره یی دکانی کړیده، بلکی دعمل اوکردارقهرمان هم و، اوکلەچی دمسلح جهاددخبره شوه نوراهد دهمغی لومړی ورځی سلاح تەلاس کړاودسینوغرونودگربت پخبردواورینوکاکروپربرجلووروخوت اوهلته یی دکمونیزم پرضد دولسونوتلپاتی مبنددخپله کړه اوترشهادته یی خپل عزم رښتینی کړ دشهادت به لبوالتیاکی یی ډیری لوړی ژوری ووهلی او

(۶)مخ

دیدار وزیر دفاع...

مسکو: دیگ چینی وزیر دفاع امریکاکه مصروف دیدارازکشورروسیه میباشدروزچهارشنبه گذشته با میخائیل گرباچوف رئیس جمهوری روسیه دیداروگفتگونمود. مذاکرات درباره بحران خلیج فارس وسائرمسائل بین المللی ادامه داشت همچنان مذاکرات میان وزیردفاع امریکا و وزیردفاع روسیه درباره امنیت اروپا وروابط نظامی میان امریکا وروسیه انجام یافت.

۱۵۲۰ نفر به اتهام...

مقامات مصری میگویند یک هزاروپنجصدوبیست نفربه منظورتحقیقات دراطراف قتل الفتح المهجوب رئیس پارلمان این کشوربازداشت شده اند.

شایدقتل رئیس پارلمان درارتباط حمایت مصر ازائتلاف نیروهای بین المللی درمقابل عراق باشد.

خبرگذاری مصرگفت گزارش های امنیتی حاکی ازآن است که حمله مذکور بەوسیله گروهی خارج ازکشورهدایت شده است.